birdwave

Georgien 28 mars-4 april 2026



Deltagare: Andreas Hultfeldt, Jan Uddén, Cecilia Ryberg, Dan Bengtsson, Peter Olsson, Bengt Antonsson, Juha Autio, Rasmus Renglin, Inge Karlqvist, Peter Hultsberg,
Guider: Lars Göte Nilsson Birdwave och Alexander Rukhaia

En tidig morgon den 28 mars anlände gruppen till ett blåsigt och småregnigt Tbilisi. Dock skulle väderbetingelserna bli mycket bättre. Färden gick upp mot Stephandsminda i Kazbegi där vi skulle skåda fåglar de närmsta dagarna.

Alla målarterna sågs under dessa dagar.
Större rosenfink, bergrödstjärt, kaukasisk orre och kaukasisk snöhöna.
Bonus blev ett lodjur som Bengt tubade in en bit upp i berget.
Andra lokaler var Chachuna, Vashlovani och områden runt Tbilisi såsom Kumisisjön och Ponichala Reserve.

28 mars

Klockan 05:05 landade gruppen på Tbilisis flygplats. Jag och Alex mötte upp och vi gick i samlad trupp till bussen som skulle ta oss mot Kazbegi och Stephandsminda.

Ett stopp i utkanten av Tbilisi för inköp av frukt och vatten.
Sen drog vi vidare norrut mot Kaukasusbergen. Ett planerat stopp vid Ananuri kyrkan där vi åt varsin god smörgås och drack liet eferlängtat kaffe. När vi stod och kollade kyrkväggarna fick vi syn på en murkrypare som sat kvar ett tag, sjöng en snutt och sen flög iväg och droppade ner bakom muren vid kyrkan. Trots idogt eftersök fann vi inte den igen. En nötväcka skapade lite förvirring då den lät som klippnötväcka men nötväckor är som dom är med en massa olika läten.

Väl framme i Stephandsminda så satte vi in väskorna på hotellet och i väntan på incheckning gick vi iväg och skådade i omgivningarna. Det gav bra resultat med de första bergrödstjärtarna och ett överraskande bra rovfågelsträck. Vi minns särskilt många stäpphökar och härliga obsar på tvåsiffrigt med lammgam. Lunchen, som satt hur bra som helst, åt vi på ett annat hotell. Lite strul med incheckningen men det löste sig till slut.

Trots en viss trötthet drog vi ut igen och det skulle vi inte ångra. Vid Mineral Streams med tillhörande swimmingpool fick vi fina fågelupplevelser. Regnet var ganska ihållande och vinden också, men vilken seneftermiddag det blev! Ganska snabbt fick vi syn på ett gäng större rosenfinkar, både hanar och honor. I samma välmående havtornsbuskage drog det runt ett flertal bergrödstjärtar.

Ute på de krokusblommande fälten sprang gulsparvar, sävsparv och korttålärkor och plötsligt dök en superraritet upp. Tallsparv! En fin hane och två honor som rastade här. Regnet tilltog och vi drog oss tillbaka till hotellet. Trötta och våta men lyckliga över fina fågelupplevelser. Det blev såklart artlista och en god middag innan sängen väntade. En riktigt bra första dag.

29 mars

Det hade regnat och småsnöat hela natten men när vi vaknade var det uppehåll. Före frukost gav vi oss iväg för att titta efter kaukasisk orre bland annat. Efter en stunds spanande fick vi syn på några stycken en bra bit upp i Kaukasusbergen. Ju mer vi spanade desto fler dök upp. I de små träden högt upp i berget satt de. Flera strömmade till och totalt såg vi ca 60 stycken. Ett gäng med Västkaukasisk stenbock såg vi också. Den är endemisk för Kaukasus.

En härlig morgon och frukost på hotellet. Efter frukost körde vi till Staw St.Elias the prophet church strax ovanför Stephandsminda för att spana efter kaukasiska snöhöns. Som tur var kunde vi åka med bussen hela vägen upp.

Ganska snart hörde vi visslingarna från snöhönsen och det dröjde inte länge förrän vi fick syn på några. Solen hade kommit fram mer och mer och snart kunde vi även se mount Kazbegi resa sig mot himlen, 5054 meter högt. Efter några timmar pulsade vi tillbaka genom snön till bussen. Lunchen intogs på samma ställe som igår och den var jättegod idag också.



Nästa besök var vid dammen för att kolla efter murkrypare. Den kom fladdrande som en fjäril och satte sig på en brant där den kunde beskådas fint. Sista besöket för dagen blev vid Mineral Streams igen och idag fanns det ännu fler bergrödstjärtar där. Några var ringmärkta. Artlista som vanligt och en god middag.



30 mars

Idag åkte vi vidare efter frukost. Tråkigt väder väntade och det fanns en risk att vägen ut från Stephandsminda skulle stängas. Ett lite stopp vid Truso Vulcanic Wall för att kolla in om det fanns några rödpannade gulhämplingar här. Det är ett klassiskt ställe för arten. Mycket riktigt fanns det ett antal här som flög runt. Besöket störddes en del av att vi hade bara 15 minuter på oss och framförallt av en kärlekstörstande hund som blev störigt närgången.

Snön tilltog under vår färd. Vi stannade till vid Fredsmonumentet som ryssarna byggt 1983. Mest för att leta efter alpjärnsparv som kan ses här ibland. Sikten var ganska dålig stundtals. Vi skådade två stycken kungsörnar som satt i snön. En svart rödsjärt hane av rasen ochricus som finns här i Kaukasien. En sång av alpjärnsparv hördes från branten men vi såg aldrig fågeln. Längs vägen flög det upp några berglärkor. Ett toastopp vid en mack i Gudauri gav ett par rödpannade gulhämplingar och en järnsparv av rasen obscura som snart förmodligen blir en egen art.

Vi stannade vid Ananuri för att äta en pickniclunch i skydd av det tilltagande regnet. Lite shopping i den närliggande basaren sen åkte vi iväg igen. Vi hade några timmar till Dedoplistskaro. Regnet fortsatte att regna på och när vi kom utanför Tbilisi dog bilen. Chauffören lyckades få in

bussen till kanten och här satt vi fast medan den ena lastbilen och den andra dundrade förbi. Efter en dryg timme här kom det en annan buss och hämtade upp oss för att köra oss till hotellet. Den var ganska liten och vi satt som packade sillar. Ett stopp vid en Sparbutik för att inhandla lite dryckesvaror till kvällen. Framåt 18:30 var vi framme och checkade in på hotellet i Dedoplistskaro. Middagen väntade på oss 19:30 med många läckra rätter.

31 mars

Efter en något blöt natt beger vi oss till det berömda naturreservatet Chachuna. Trots att vi är fördelade i tre olika terrängfordon går fågelskådningssafarin mycket disciplinerat, samtidigt som kommunikationen via radiohögtalare stöds.



På morgonen resulterade körningen genom Taribana Rolling Steppes i observationer av ett flertal kalandralärkor som fanns längs nästan en hel vägsträcka ute på fälten. Kornsparvar, tofslärkor och isabellastenskvättor fanns också överallt, liksom många andra vanliga fåglar, t.ex. spanska sparvar. Några härfåglar ger en känsla av ren vår. Rovfågelflytten är galen, med mycket frekventa obsar av stäpphökar som patrullerar över fälten medan de kämpar mot den uppfriskande vinden - mestadels adulta hanar. Några fåtal örnvråkar skapar mer mångfald, liksom flyttande stäppvråkar.

En kejsarörn är ingen överraskning här, utan snarare en förväntad målart. Idag beundrade vi dem nästan hela dagen, på olika platser, men inte bara dem – vinden och migrationen ger oss även mindre skrikörn och stäppörn.

Nära Dali vattenreservoar är vinden starkare, och vi behöver hitta ett skydd ett tag. En övergiven gårdsbyggnad är en idealisk lösning för en välbehövlig lunchrast och perfekt överblick över omgivande buskar, kullar och himlen – gott om fåglar observerades medan vi njöt av en picknicklunch, inklusive en exceptionell närbildsobservation av grågam ovanför.

En vacker hane svart frankolin blev dagens grädde på moset, innan vi åkte tillbaka till hotellet för ännu en överdådig middag.

1 april

Frukost klockan 7:00 och sen åkte vi iväg mot Vashlovani NP. Första stoppet blev vid en liten sjö som heter Kochebi Lake strax utanför Dedoplistskaro. Här fanns det en hel del änder och en minervauggla sågs på låångt

avstånd. Det bar sen vidare mot grässtäppen. Efter att vi kört förbi ett gammalt nerlagt ryskt flygfält så såg vi några tranor som lyfte från ett fält men gick snart ner sidan om vägen. Inte mindre än 24 jungfrutranor stod där och visade upp sig fint.

Färden fortsatte över stock och sten mot nationalparken. Några korta stopp på vägen blev det. När vi kom in i parken med dessa vackra klippformationer så stannade vi i ravinen för att beskåda klippnötväcka. Ett par höll på med bostädning så det rök om det.



Längre ner längs vägen så såg vi både kretsande bruna glador och ett par flockar med alpseglare. Ett tjugotal jungfrutranor sträckte över. Sen kom vi ut igen på grässtäppen som gränsar mot Azerbaijan. Det fanns en hel del rovfåglar i luften och gräsmarkena hyste en hel del olika lärkor. Isabellastenskvätta var en karaktärsart. Lunchen tog vi ute i fält med tillhörande skådning. Krävgaseller hoppade omkring lite varstans och så fick vi se en söt liten Persian Jird. Såg ut som ett mellanting av råtta och kanin.

Vi började sen den långa vägen tillbaka med lite fågelstopp här och där. Sista stoppet blev vid Kochebi Lake där vi kollade fåglar i det sjunkande kvällsljuset.

2 april

Chaufförен hade anlänt med en ny buss och vi lämnade hotell Autograph vid 8 och körde den korta biten till Eagle Gorge. Ett fantastiskt fint område som tillhör Vashlovani NP. Ganska snabbt hittade Alex en murkrypare på en bergvägg. Här häckar svart stork på klipporna men de hade inte anlänt än. Rovfåglar sträckte över bla några stäpphökar.



En längre färd tog sin början mot David Gareji-klostret. När vi kom av de stora vägarna öppnade ett böljande landskap upp sig. Ett första stopp var vid en stor vattensamling på båda sidor vägen. Här fanns det flera roständer, skedänder och årtor. I vattensamlingen på andra sidan vägen födosökte många vattenpiplärkor tillsammans med sånglärkor. En örnvråk åt på ett byte och flera flög över. Nästa stopp var vid en liten pöl med lite vass. Här fanns det bla några vitgumpade busk-

skvättor.

Lunchen intogs vid parkeringsplatsen till klostret med en vidunderlig utsikt. Flera olika arter rovfåglar sträckte förbi i nordvästlig riktning. Jättetrevlig lunch. På tillbakavägen stannade vi en längre stund vid ”sjöarna”. Nu fanns det både lite vadare och givetvis vattenpiplärkor. Vi anlände till hotellet i Tblisi vid 19 och efter incheckning gick vi ut på restaurang och åt. Artlista efter maten och sen i säng.



3 april

Turknötväcka lockade att kolla upp innan frukost på hotellet. Vi åkte ca 20 minuter till en liten by, Kotori, för att försöka få syn på den. Direkt vi stannat och kommit ur bussen dök först en upp och sen en till. Den visade sig superfint i toppen på en kal stam. Där satt den och sjöng.



Frukosten smakade bra efter detta äventyr. Nästa anhalt blev Kumisi Lake
som ligger ganska nära Tbilisi. En ganska skumpig väg tog oss dit. Mycket gräsmarker. Underbart väder, stilla och varmt. Vid en järnvägsbro satt det en minervauggla. Vi parkerade bussen vid början av sjön och gick längs strandkanten. Skägg- och smådoppingar dominerade. Resans enda vita stork och tofsvipa sågs och fyra vackra långnäbbade måsar låg på sjön. Picknicklunchen åt vi vid sjön bland sopor och tofslärkor till härfågelns spel. Efter lunch åkte vi till Ponichala Reserve. En skog med härliga gamla träd både döda och levande. Här trivs olika hackspettar mycket bra. Mellanspett, balkanspett, gröngöling och mindre hackspett. Alla var där.

I slutet på skogspromenaden slog det till med mindre flugsnappare, stjärtmes, dvärgörn ungefär samtidigt. Ett perfekt slut i nästan högsommarväder. Avslutningsmiddagen bjöds det på samma restaurang som gårdagen. Artlistan gjorde vi efter maten och sen i säng för vi skulle gå upp klockan två på natten för att åka till flygplatsen. Vi tog farväl av Cecilia som skulle stanna ett par dagar extra.

Artlista 147 arter

Rostand 2 ex 31/3, 16 ex 2/4, 5 ex 3/4
Årta 4 ex 29/3, 30 ex 1/4, 10 ex 2/4, 20 ex 3/4
Skedand 6 ex 1/4, 20 ex 2/4, 10 ex 3/4
Gräsand 1 ex 2/4, 2 ex 3/4
Kricka 3 ex 3/4
Rödhuvad dykand 9 ex 31/3
Brunand 3 ex 31/3, 30 ex 1/4, 1 ex 2/4
Kaukasisk orre 60 ex 29/3



Svart frankolin 1 ex 31/3
Kaukasisk snöhöna 6 ex 29/3



Vaktel 1 ex 1/4
Berghöna 1 ex 29/3, 10 ex 1/4
Alpseglare 25 ex 1/4, 3 ex 3/4
Tornseglare 150 ex 3/4
Klippduva allmän alla dagar
Skogsduva 8 ex 31/3, 2 ex 3/4
Ringduva 2 ex 31/3, allmän 1/4
Turkduva 1 ex 28/3, 5 ex 30/3, allmän 31/3 och 2/4, 2 ex 1/4, 8 ex 3/4
Palmduva 1 ex 1/4
Rörhöna 3 ex 3/4
Sothöna 50 ex 1/4, allmän 3/4
Jungfrutrana 40 ex, 1/4



Smådopping 11 ex 1/4, 20 ex 3/4
Skäggdopping 40 ex 3/4
Svarthalsad dopping 3 ex 3/4
Styltlöpare 11 ex 1/4
Större strandpipare 7 ex 2/4
Tofsvipa 1 ex 3/4
Drillsnäppa 5 ex 3/4
Skogssnäppa 4 ex 1/4, 3 ex 3/4
Grönbena 6 ex 1/4, 2 ex 2/4
Brushane 23 ex 2/4
Skrattmås allmän 2-3/4
Långnäbbad mås 4 ex 3/4



Armenisk trut 8 ex 31/3, 3 ex 2/4, 6 ex 3/4
Svart stork 1 ex 31/3



Vit stork 1 ex 3/4
Dvärgskarv 2 ex 3/4
Storskarv 5 ex 31/3, 30 ex 3/4
Natthäger 11 ex 2/4, 10 ex 3/4
Silkeshäger allmän 2-3/4
Ägretthäger 18 ex 31/3, 3 ex 3/4
Gråhäger 2 ex 31/3, 2 ex 3/4
Lammgam 12 ex 28/3, 5 ex 29/3
Gåsgam 15 ex 28/3, 5 ex 29/3, 2 ex 31/3, 10 ex 1/4, 6 ex 2/4, 4 ex 3/4
Grågam 8 ex 31/3, 1 ex 1-2/4
Smutsgam 2 ex 31/3, 4 ex 2/4



Ormörn 1 ex 31/3, 2 ex 1/4, 1 ex 2/4, 2 ex 3/4
Mindre skrikörn 1 ex 31/3, 1 ex 1-2/4
Dvärgörn 1 ex 3/4
Stäppörn 1 ex 31/3

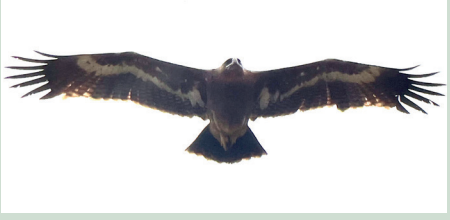

Kejsarörn 1 ex 28/3, 4 ex 31/3, 2 ex 1/4, 3 ex 2/4, 2 ex 3/4
Kungsörn 1 ex 28/3, 3 ex 29/3, 2 ex 30/3, 1 ex 2/4
Sparvhök 1 ex 28-29/3, 1 ex 31/3, 5 ex 1/4, 10 ex 2/4, 3 ex 3/4
Brun kärrhök 2 ex 28/3, 9 ex 31/3, 4 ex 1/4, 3 ex 2/4, 7 ex 3/4
Blå kärrhök 3 ex 31/3, 1 ex 3/4
Stäpphök 10 ex 28/3, 2 ex 29/3, 12 ex 31/3, 8 ex 1/4, 8 ex 2/4, 1 ex 3/4
Ängshök 2 ex 31/3, 1 ex 1/4
Brun glada 10 ex 28/3, 150 ex 29/3, 2 ex 30/3, 4 ex 31/3, 20 ex 1/4, 1 ex 2-3/4
Havsörn 5 ex 31/3
Örnvråk 2 ex 31/3, 5 ex 1/4, 10 ex 2/4
Ormvråk 2-5 ex 28-30/3, 15 ex 31/3, 2 ex 1/4, 10 ex 2/4, 5 ex 3/4
Minervauggla 1 ex 1/4, 1 ex 3/4
Jorduggla 1 ex 29/4
Härfågel 3 ex 31/3, 3 ex 1/4, 5 ex 3/4



Mellanspett 4 ex 3/4
Mindre hackspett 1 ex 3/4
Balkanspett 6 ex 3/4
Gröngöling 1 ex 30/3, 2 ex 31/3, 8 ex 3/4
Rödfalk 3 ex 31/3, 4 ex 1/4
Tornfalk 1-2 ex 28-30/3, 7 ex 31/3, 10 ex 1-2/4, 2 ex 3/4
Lärkfalk 1 ex 1/4
Stenfalk 1 ex 31/3, 1 ex 1/4
Varfågel 1 ex 28/3, 1 ex 31/3, 3 ex 1/4, 1 ex 2/4
Nötskrika 2 ex 28/3, 3 ex 31/3, 1 ex 1/4, 20 ex 2-3/4
Skata 2 ex 28/3, 10 ex 30/3, allmän 31/3-3/4
Alpkråka 20 ex 28/3, 35 ex 29/3, 10 ex 31/3
Alpkaja 500 ex 28/3, enst 29/3, 50 ex 30/3
Kaja 2 ex 28/3, 10 ex 1/4, allmän 2-3/4
Råka 1 ex 1/4
Kråka allmän alla dagar
Korp 15-20 ex 28-30/3, 1-4 ex 31/3-3/4

Svartmes 1 ex 29 och 30/3
Blåmes 4 ex 28/3, 1 ex 31/3, 2 ex 2/4, 1 ex 3/4
Talgoxe 5-10 ex alla dagar
Pungmes 1 ex 31/3
Trädlärka 1 ex 2/4
Sånglärka 20 ex 1 och 2/4
Tofslärka allmän 31/3 och 1/4, 10 ex 2/4, 6 ex 3/4
Berglärka 4 ex 3/3
Korttålärka 4 ex 28 och 29/3, 70+ 31/3, allmän 1/4
Kalanderlärka 200 ex 31/3, 20 ex 1/4
Turkestanlärka 6 ex 1/4
Ladusvala 1 ex 28/3, 6 ex 31/3, 20 ex 1/4, 15 ex 2/4, 30 ex 3/4
Hussvala 15 ex 2/4
Stjärtmes 2 ex 3/4
Lövsångare 1 ex 2/4
Gransångare 1-4 ex alla dagar utom 31/3
Gärdsmyg 1 ex 28/3, 3 ex 29/3, 1 ex 30/3, 5 ex 2/4
Turknötväcka 2 ex 3/4
Klippnötväcka 2 ex 1/4
Nötväcka 2 ex 28/3, 2 ex 3/4
Murkrypare 1 ex 28-30/3, 1 ex 2/4
Stare 1 ex 29/3, 10 ex 30/3, allmän 31/3-3/4
Taltrast 1 ex 28/3, 2 ex 30/3
Dubbeltrast 1 ex 29/3, 1 ex 2/4
Rödvingetrast 1 ex 29/3
Koltrast 10 ex 28-30/3, 1 ex 1/4, 10 ex 2/4, allmän 3/4
Björktrast 15 ex 29/3
Ringtrast 8 ex 28/3, 20 ex 29/3
Mi flugsnappare 1 ex 3/4
Svart rödstjärt 1 ex 30/3, 1 ex 2/4
Bergrödstjärt 15 ex 28/3, 30 ex 29/3, 2 ex 30/3



Vitgumpad buskskvätta 2 ex 31/3, 3 ex 2/4
Stenskvätta 2 ex 29/3, 1 ex 31/3, 3 ex 1/4, 1 ex 2-3/4
Isabellastenskvätta 15 ex 31/3, 10 ex 1/4, 5 ex 2/4
Strömstare 1 ex 28/3, 3 ex 29/3, 1 ex 30/3
Stensparv 4 ex 3/4
Snöfink 2 ex 29/3
Pilfink 10 ex 2/4
Spansk sparv 3 ex 31/3, 10 ex 1/4, 20 ex 2/4
Gråsparv 3-5 ex 28-29/3, 10 ex 1-2/4
Alpjärnsparv 1 ex 30/3
Järnsparv 4 ex 29/3, 5 ex 30/3
Gulärla 2 ex 1/4
Forsärla 2 ex 29/3, 1 ex 30/3, 1 ex 31/3, 1 ex 2/4
Sädesärla alla dagar 1-25 ex
Ängspiplärka 1 ex 2/4
Trädpiplärka 3 ex 31/3
Vattenpiplärka 20 ex 2/4
Bofink, 5-30 ex alla dagar utom 1/4
Bergfink 2 ex 28/3
Domherre 5 ex 28/3
Större rosenfink 12 ex 28/3, 13 ex 29/3

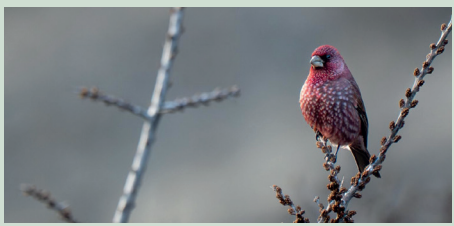

Grönfink 5 ex 28/3, 1-4 ex 31/3-3/4
Vinterhämpling 150 ex 29/3, 20 ex 30/3
Hämpling 1 ex 28/3, 2 ex 29/3, 1 ex 30/3
Steglits 2-10 ex alla dagar
Rödpannad gulhämpling 4 ex 28/3, 2 ex 29/3, 10 ex 30/3
Kornsparv allmän 31/3-1/4,

4 ex 2/4
Gulsparv 2 ex 28/3, 1 ex 29/3
Tallsparv 3 ex 28/3

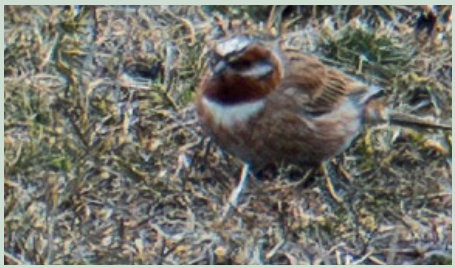

Klippsparv 1 ex 29/3, 3 ex 2/4
Sävsparv 2 ex 28/3

Övriga djur
Östkaukasisk stenbock
25 ex 29/3



Lodjur 1 ex 29/3



Gems 8 ex 30/3



Krävgasell 30 ex 1/4



Rödräv 1 ex 31/3, 1 ex 1/4
Agama ödla 1 ex 31/3
Persian Jird 1 ex 1/4
Persisk klippagama 2 ex 1/4



Caucasus emerald lizard 1 ex 1/4
Morisk landsköldpadda 2 ex 3/4

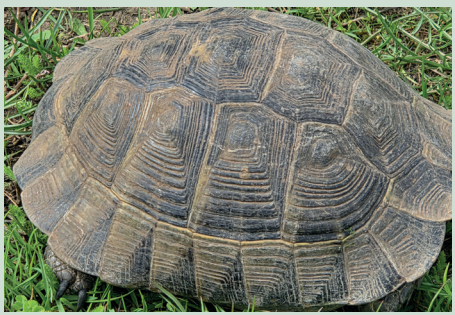



Artgenomgång i Tbilisi



Vandring i Ponichala reserve



Lunch i Stephandsminda



Järnsparven som kan bli en egen art



Utsökt picnic lunch



Lite väl kärvänlig vovve.

Besökta lokaler
28/3 Ananuri church, Stephandsminda, Dammen, Mineral streams
29/3 Sakartvelos, Dammen, Mount Elias, Mineral Streams
30/3 Trusso Volcanic Wall, Friendship monument, Petrol station Gudaou, Ananuri
31/3 Tiraina rolling steppes, Chachuna Nature Reserve
1/4 Kochebi Lake, Vashlovani Nature Reserve
2/4 Eagle Gorge, Lakes vid David Gareji Monastery, David Gareji Monastery
3/4 Kojori, Kumisi Lake, Ktrsanisi park, Ponichala reserve

